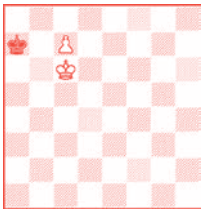
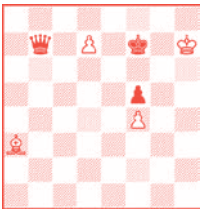
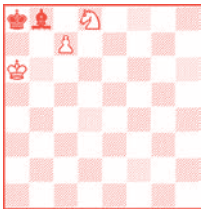
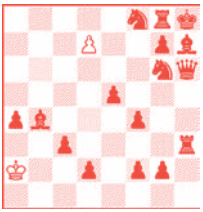
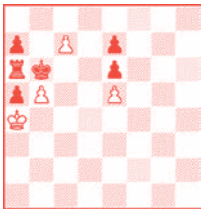

# Minopromotie

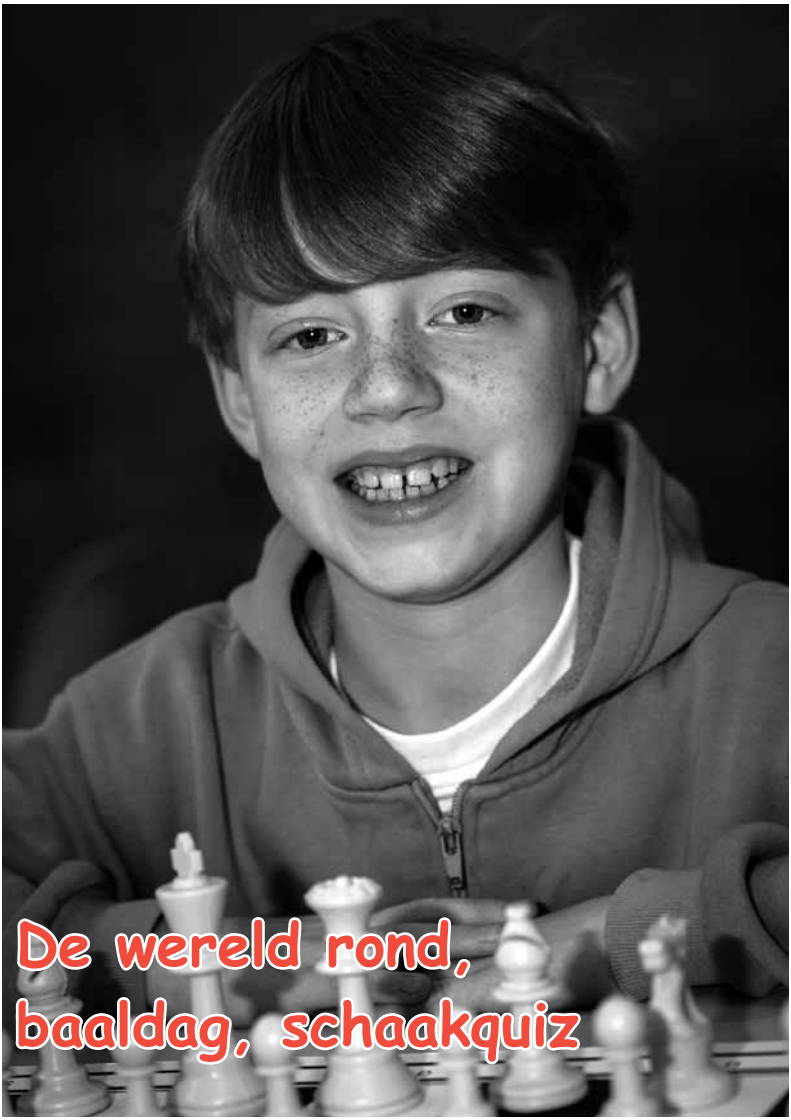


Het jeugdblad van de NBSB, jaargang 12, nr. 4, december 2013

**Redactie-adres:**

Oliver de Hert
Broersblok 12
4613 GT Bergen op Zoom
e-mail: minor@schaakt.nl
Homepage Minorpromotie: http://minorpromotie.nbsb.org

**Aan dit nummer werkten mee:**

Oliver de Hert, Arjan Smit, Kees van Hogeloon, Arjon Severijnen, Jessica de Haas, Anton Huysmans, Albert Jan Blank, Jan Haverhoek, Jan Severijnen en Frans Peeters

**Voorpagina:**

Constantijn Beukema tijdens de NK rapid. Foto: Frans Peeters

**Minorpromotieopgave:**

Een studie van Blathy (1922)

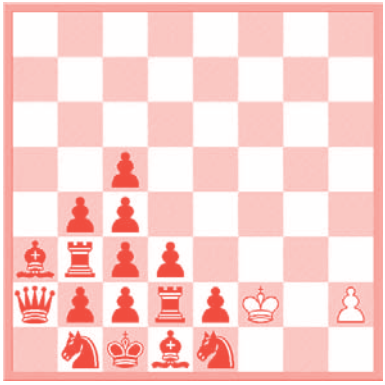

Wit speelt en wint

Oplossing op bladzijde 18

©: Niets uit dit blad mag gepubliceerd worden zonder vooraf toestemming van de hoofdredacteur.

Minorpromotie is het jeugdblad van de NBSB. Het heeft als doelstelling het schaakspel onder de jeugd in Noord-Brabant te promoten.

**Voorwoord**

Daags voor het NK-rapid in Eindhoven is Theo van de Berkmortel overleden bij een verkeersongeval. Theo zal gemist worden. Hij heeft veel voor het schaken gedaan en wij kunnen niet verder zonder aandachtig stil te staan bij zijn overlijden. Arjan Smit heeft deze zware taak op zich genomen.

Verder in deze Minorpromotie (nummer 45) vertrouwde rubrieken, maar ook een ingezonden brief van een zekere meneer Toeré! Hij presenteert een eng schaakverhaal en net nu het buiten donker is durf ik toch echt niet meer naar buiten!! Meelezen gewenst voor de allerkleinsten.

Er is ook goed nieuws te melden: Jan Haverhoek (BSV) is bereid gevonden om de Minor onder de loep te nemen. Jan is neerlandicus, dus dat zit wel snor. Ga maar snel fijn lezen en fijne feestdagen gewenst.

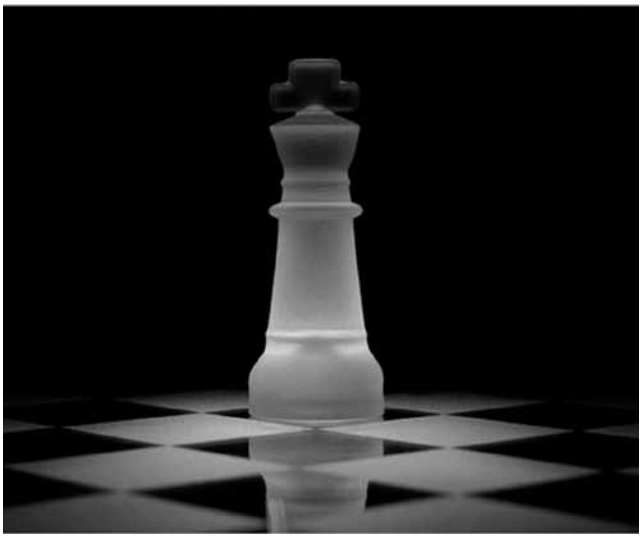


| | |
|---|---|
| Minorpromotieopgave | 2 |
| Voorwoord en Inhoud | 3 |
| Theo van de Berkmortel (1957-2013) | 4,5,6 |
| Baaldag voor de Kerstman | 7 |
| De wereld rond: India | 8,9 |
| NK-rapid Eindhoven | 10,11 |
| Jessica's schaakquiz | 12,13 |
| Griezelen met Toeré | 14,15 |
| Effe checken: Anton Huysmans | 16,17 |
| Oplossingen Hertenspinsels | 18 |
| Jeugdkalender | 19 |
| Hertenspinsels | 20 |

# Laatste groet aan Theo van de Berkmortel

Arjan Smit

"He Theo, heb je even tijd om mijn partij te bekijken?" Ook al was Theo alleen maar als toeschouwer een dagje op en neer naar een toernooi gekomen, op zo'n vraag zei hij zelden nee. Daarna zat Theo de rest van de dag in een bescheiden hoekje van de toernooilocatie partijen na te bespreken met wie dit maar wilde. Hij deed dit niet onvoorwaardelijk. Hij stelde als eis dat je je best had gedaan, want alleen dan had een analyse betekenis.
Theo maakte er veel jeugdschakers gelukkig mee, als hij op de hem kenmerkende respectvolle wijze gespeelde zetten goedkeurde en andere mogelijkheden aangaf, waardoor de gespeelde partij, die er eerst niet zo interessant uit zag, plotseling werd omgetoverd in een feest van schitterende offers, onverwachte wendingen en loepzuivere finesses. Dat was een ervaring om nooit te vergeten.
Maar van het toernooi, waar hij eigenlijk voor gekomen was, kreeg Theo verder weinig mee.

Theo was een goede schaker. In 1988 bracht hij het tot kampioen van de Noord-Brabantse Schaakbond. Hij had een zwakke gezondheid, wat hij voor lief nam, ook als er weer een narigheid bij kwam. Dat was dan maar zo. Alles ging gewoon door, dan maar in een iets lager tempo. Hierdoor heeft Theo nooit als schaker kunnen doorbreken, want hij had zeker het talent om grootmeester te worden.
Door zijn toenemende lichamelijke gebreken speelde Theo steeds minder toernooien. Hij specialiseerde zich in het overbrengen van zijn enorme kennis en begrip van het schaakspel aan jonge talenten uit allerlei delen van Noord-Brabant, Limburg en Vlaams België. Veel van zijn schaakpupillen braken door, zoals Lisa Schut, die nog niet zo lang geleden op 19-jarige leeftijd dameskampioene van Nederland werd. Ondertussen was Theo alweer geduldig begonnen een nieuwe lichting talentvolle jeugdschakers te trainen.

Theo ging regelmatig als trainer mee naar meerdaagse schaaktoernooien zoals het ONJK in Twente, maar ook naar toernooien in Andorra, Tsjechië of Frankrijk. Hij verzorgde ook groepstrainingen en persoonlijke trainingen. Ook was hij vaste vrijwilliger bij het NK-rapid voor teams in Mierlo en bij het Grote Bos toernooi, een weekendtoernooi voor de jeugd, waarbij de nadruk werd gelegd op het analyseren van de partijen. Overal was hij een graag geziene gast. Niet alleen aan het schaakbord, maar ook aan de bar of in het restaurant kende iedereen Theo als een bescheiden, vriendelijk en beminnelijk persoon met een groot gevoel voor humor. Tussen al deze activiteiten door wist Theo ook nog tijd te vinden voor zijn werk bij de gemeente Someren.

FM **Theo van de Berkmortel (1957-2013)**

Bij het laatste Gardé-toernooi in Soerendonk kwamen de schakers uit Helmond een auto tekort om mee te kunnen doen. Theo stond onmiddellijk klaar om in te vallen, zodat we niemand hoefden teleur te stellen. Zo was Theo: als het maar even mogelijk was, stond hij klaar om de helpende hand uit te steken.
Opnieuw verdween Theo in de analyseruimte om er alleen nog uit te komen voor een kop koffie. Een onbekend schakertje uit Wychen zat verrukt te genieten van de vele stellingen met hun wonderlijke wendingen, die Theo hem voorschotelde.

Hij was de laatste aan wie Theo zijn liefde voor het spel doorgaf.

Nog geen week later hoorden wij het droevige nieuws dat Theo, op weg naar de tweewekelijkse training van de Helmondse schaakjeugd, betrokken was geraakt bij een verkeersongeluk. Hij heeft het niet overleefd. Theo werd slechts 56 jaar.

We verliezen in Theo een goede vriend, een uitstekende schaaktrainer en een geweldige motivator.
Theo, bedankt voor alles.

Hier is een partij van Theo tegen grootmeester Lars Schandorff, die op dat moment kampioen van Denemarken was:

**Theo van de Berkmortel**
GM **Lars Schandorff**
(Bad Wörishofen 1989)

**1. d2-d4 Pg8-f6**
**2. c2-c4 e7-e6**
**3. Pb1-c3 Lf8-b4**
**4. Pg1-f3 c7-c5**
**5. g2-g3 c5xd4**
**6. Pf3xd4 0-0**
**7. Lf1-g2 d7-d5**
**8. 0-0 d5xc4**
**9. Dd1-a4 Pb8-a6**
**10. Pd4-b5 Pf6-d5**
**11. Tf1-d1 Lb4xc3**
**12. Pb5xc3 Pd5xc3**
**13. b2xc3 Pa6-c5**
**14. Da4-c2 Dd8-c7**
**15. Td1-d4 e6-e5**
**16. Td4xc4 Lc8-e6**
**17. Tc4-h4 f7-f5**
**18. e2-e4 f5-f4**
**19. g3xf4 e5xf4**
**20. e4-e5 g7-g5**
**21. Th4-h5 Dc7-g7**
**22. Lc1-a3 Ta8-c8**
**23. h2-h4 g5xh4**
Beter is 23…Tf5.
**24. Kg1-h2 Dg7-g6**
Zwart zag het gevaar niet aankomen, anders had hij wel 24…f3 of 24…Df7 gespeeld.

**25. Ta1-g1 !! Dg6xc2**
Dat is nog het beste.
**26. Lg2-e4+ Kg8-f7**
**27. Th5xh7+ Kf7-e8**
**28. Le4xc2 Tc8-c6**
Ook 28…Tg8 verliest een stuk na: 29.Txg8+ Lxg8 30.Th8 Kf7 31.Lxc5 Txc5 32.Lb3+.
**29. Tg1-d1 Tf8-g8**
**30. Lc2-a4 ! Le6-f5**
Na 30…Pxa4 31.Te7+ gaat zwart mat.
**31. La4xc6+ b7xc6**
**32. Th7xa7 Pc5-d3**
**33. Ta7-a8+ Ke8-f7**
**34. e5-e6+** 1-0

# Baaldag voor de Kerstman

Er zijn van die dagen dat alles verkeerd gaat. En de Kerstman had zo'n dag...
Het was januari, de kerst was juist achter de rug en rond die tijd zoekt de Kerstman altijd wat ontspanning. Hij doet dat dan door in Spanje op bezoek te gaan bij Sinterklaas om een potje tegen hem te gaan schaken. De heenreis verliep voorspoedig, maar op de terugreis zat alles tegen. Rudolf het rendier had wat verkeerds gegeten en stond aan de schijterij. Ter hoogte van Frankrijk begon het te regenen en het hield niet meer op. Bij de landing brak prompt een stuk van de slee af, waardoor de Kerstman uit de slee donderde en onder de blauwe plekken stond. Bovendien had een van de rendieren zijn poot verstuikt.
Maar het ergste moest nog komen. De Kerstman had zijn partij tegen Sinterklaas op de meest vervelende manier verloren. Hij dacht in de volgende stelling gewonnen te staan.

De Kerstman sloeg de toren:

**1. Dg3xf4**

Als Sinterklaas zijn dame sloeg, zou hij de andere dame terugslaan. Kat in het bakkie! Of toch niet?

**1. ... Dh5xh3+**
**2. Lf3-g2 Dh3-d3+**

Hier had de Kerstman heel teleurgesteld opgegeven. Hij verloor zijn dame en zag het niet meer zitten. Eenmaal thuis speelde hij de partij nog even na en zag ineens het volgende:

**3. Kf1-f2 Pg6xf4**
**4. Lg2-e4+**

En wit wint de dame terug en staat gewoon gewonnen! Hij had in Spanje dus opgegeven, terwijl hij straal gewonnen stond!

Toen hij daarna een bakje thee wou zetten, struikelde hij en viel alle thee over de vloer. Dat kon er ook nog wel bij. Toen werd er aangebeld.
Een engeltje stond voor de deur, met een grote glimlach.
"Hallo Kerstman, wat een zalige, prachtige dag! Wat kan het leven toch mooi zijn! Ik heb van Kerstmis nog een kerstboom over, een hele mooie! U mag er mee doen wat u maar wilt!"
De Kerstman ontplofte, pakte de kerstboom en...
Nou ja... Zo is de traditie ontstaan bij sommigen om in plaats van een piek een engeltje op de kerstboom te zetten...

# De wereld rond

Arjon Severijnen

Hoewel de Indische schaakopeningen genoemd zijn naar India, een land met een rijke schaakgeschiedenis, zou je ook kunnen denken dat het met Indonesië te maken heeft. Dat land is eveneens gigantisch groot, met maar liefst 237 miljoen inwoners. Ondanks al die mensen is het schaken er geen grote sport. Op dit moment zijn er slechts vier Indonesische grootmeesters. De sterkste heeft een rating van 2556 en is daarmee slechts de nummer 453 van de wereld! India doet het een stuk beter met 34 grootmeesters, waaronder een oud-wereldkampioen.

Zoals we inmiddels wel weten heeft India naast een groot aantal grootmeesters ook erg veel schaakopeningen naar zich vernoemd gekregen. Ook dit maal bekijken we een Indische opening, namelijk het **Oud-Indisch**. De zwartspeler is oud-wereldkampioen Boris Spassky. Het is een lastige, vooral positionele, maar ook heel leerzame partij!

**1. d2-d4 Pg8-f6**
**2. c2-c4 d7-d6**

Deze zetten vormen de inleiding tot de Oud-Indische opening. Zwart gaat zijn loper via e7 ontwikkelen in plaats van via g7 zoals in het Konings-Indisch. Ook zal zwart proberen met een snel e5 het centrum te controleren. Er zijn veel varianten mogelijk, maar vandaag volgen we de hoofdvariant.

**3. Pb1-c3 e7-e5**
**4. Pg1-f3 Pb8-d7**
**5. e2-e4**

Wit heeft iets meer ruimte, maar verder heeft zwart de stelling onder controle. Vaak gaat hij in deze stelling verder met zetten als Le7, 0-0, c6 en Dc7. Als hij later de kans krijgt, kan het interessant zijn om d5 te spelen.

**5. ... Lf8-e7**
**6. Lf1-e2 0-0**
**7. 0-0 c7-c6**
**8. d4-d5**

Wit houdt met deze zet het centrum gesloten. Hierdoor moeten de spelers op de vleugels gaan opereren. Wit zal dit op de damevleugel doen, zwart op de koningsvleugel, vooral met de zet f5. Zowel wit als zwart moet nu enkele stukken op andere velden gaan zetten. Dit doen ze om de aanval op de ene vleugel en de verdediging op de andere vleugel kracht bij te zetten.

**8. ... Pf6-e8**
**9. Pf3-e1 Le7-g5**

Zwart krijgt de kans lopers te ruilen, waar hij blij mee is. Omdat hij veel pionnen op zwart heeft staan, is zijn loper zwakker door ruimtegebrek.

Bij wit is juist de witveldige loper de zwakkere. Deze ruil is dus strategisch gunstig voor zwart.

**10. Pe1-d3 Lg5xc1**
**11. Ta1xc1 c6-c5**
**12. Le2-g4**

Voorkomt f5, waardoor zwart op een andere manier moet gaan proberen de stelling in zijn voordeel te openen.

**12. ... Pe8-f6**
**13. Lg4-h3 a7-a6**
**14. Dd1-e2 b7-b5**
**15. c4xb5 a6xb5**

Hoewel het vaak omgekeerd is in dit soort partijen, heeft zwart nu de aanval op de damevleugel geopend. Hij heeft daar behoorlijk wat ruimte om zijn stukken tot leven te brengen. Omdat hij ook een goede loperruil heeft uitgevoerd, zal wit niet graag een eindspel in willen gaan. Dan heeft zwart namelijk vaak een beter eindspel door zijn sterke loper in een gesloten stelling.

**16. b2-b4 Dd8-b6**
**17. Lh3xd7 Pf6xd7**
**18. b4xc5 d6xc5**
**19. De2-b2 b5-b4**
**20. Pc3-b1 Lc8-a6**

De zwarte stukken komen als een duveltje uit een doosje tevoorschijn! Wit heeft nu een lastig gepend stuk op d3. Hij kan dit wel verdedigen, maar de extra verrassing die Spassky in petto heeft is dat hij plotseling ook op de koningsvleugel een aanvalsfront gaat openen!

**21. Tf1-d1 f7-f5 !**
**22. e4xf5 Tf8xf5**
**23. a2-a3 ?**

Hoewel zwart al erg goed stond, brengt deze zet wit in grote problemen. Wit probeert een gevaarlijke zwarte pion af te ruilen, maar is nu veel te laat met zijn verdediging op de koningsvleugel.

**23. ... Ta8-f8 !**

Spassky heeft meer interesse voor de aanval over de f-lijn, dan voor de pion op b4. Hoewel het gelijk staat in materiaal, geeft wit hier op. Zie jij waarom? Probeer het eens op het bord uit te spelen tegen iemand anders!

Het probleem is dat wit f2 niet goed meer kan dekken. Zwart dreigt namelijk c4. Als wit het paard speelt komt Txf2. Zwart wint dan heel snel. Verdedigen met 24.f3 gaat niet. Er volgt dan: 24...Lxd3 25.Txd3 c4+.

# 25e NK rapid in Eindhoven

Eindhoven was de plaats van handeling voor het Nederlands kampioenschap rapid. Dankzij het grote aantal deelnemers en vrijwilligers werd het toernooi een daverend succes. Er werd gestreden in negen groepen. Sommige van deze groepen waren samengevoegd, maar voor elk geboortejaar was er een kampioen. Voor de provincie Noord-Brabant waren er maar liefst vijf kampioenen te tellen. Op deze twee pagina's een handig overzicht.

**Groep onder 25-1993-1994**

| | |
|---|---|
| 1. Demre Kerigan | 8 |
| 2. Mees van Osch | 7½ |
| 3. Thomas Beerdsen | 6½ |
| 4. Guus Bollen | 6½ |
| 5. Bart von Meijenfeldt | 6 |
| 6. Henk-Jan Evengroen | 5 |
| 7. Rik de Wilde | 5 |
| 8. Anna-Maja Kazarian | 5 |
| 9. Michel Kerkhof | 5 |
| 10. Kambiz Sekandar | 4½ |

22 deelnemers

**Groep 1995-1997**

| | |
|---|---|
| 1. Hing Ting Lai | 8 |
| 2. Nick Bijlsma | 7 |
| 3. Lars Vereggen | 6½ |
| 4. Colin Stolwijk | 6 |
| 5. Mischa Senders | 6 |
| 6. Noud Lentjes | 5½ |
| 7. Diana Dalemans | 5½ |
| 8. Daniël Zevenhuizen | 5 |
| 9. Thomas Mollema | 5 |
| 10. Villa Siu | 5 |

28 deelnemers

**Groep 1998-1999**

| | |
|---|---|
| 1. Joris Gerlagh | 8 |
| 2. Maarten van Harten | 7½ |
| 3. Maaike Keetman | 6½ |
| 4. Chiel Koster | 5½ |
| 5. Rolf Corstjens | 5½ |
| 6. Alexander Bruschke | 5½ |
| 7. Melchior Hillenkamp | 5½ |
| 8. Lisanne Waardenburg | 5 |
| 9. Sam Baselmans | 5 |
| 10. Reinier Luiten | 5 |

24 deelnemers

**Groep 2000**

| | |
|---|---|
| 1. Max Warmerdam | 7½ |
| 2. Pieter Verhoef | 7½ |
| 3. Sourav Bhattacharjee | 7½ |
| 4. Arne Pols | 7 |
| 5. Dimitrios Loutragotis | 5½ |
| 6. Geert van Hoorn | 5 |
| 7. Bart Dubbeldam | 5 |
| 8. Sang Nguyen | 5 |
| 9. Torsten van Ham | 5 |
| 10. Ties Schalij | 5 |

25 deelnemers

**Nederlands kampioenen (samengevoegde groepen):**

U 25: Demre Kerigan
1993: Mees van Osch
1994: Bart von Meijenfeldt
1995: Nick Bijlsma
1996: Daniël Zevenhuizen
1997: Hing Ting Lai
1998: Maarten van Harten
1999: Joris Gerlagh

**Groep 2001**

| | |
|---|---|
| 1. Jasper Beukema | 7½ |
| 2. Sebastian Halfhide | 6½ |
| 3. Robin Reichardt | 6 |
| 4. Luuk Baselmans | 6 |
| 5. Kevin Nguyen | 6 |
| 6. Wiggert Pols | 6 |
| 7. Ting Ting Lu | 5½ |
| 8. Tyro Bekedam | 5½ |
| 9. Tomas Steenman | 5½ |
| 10. Vlad Omota | 5 |

26 deelnemers

**Groep 2002**

| | |
|---|---|
| 1. Wolf Mestrom | 8½ |
| 2. Liam Vrolijk | 6½ |
| 3. Mick van Randtwijk | 6½ |
| 4. Paris Loutragotis | 6½ |
| 5. Sjoerd van Roon | 6½ |
| 6. Tom van 't Hoff | 6 |
| 7. Joppe Kroon | 5½ |
| 8. Gabriël Tristan Krouwel | 5½ |
| 9. Charlie Tang | 5½ |
| 10. Fardin Hematvar | 5½ |

32 deelnemers

**Groep 2003**

| | |
|---|---|
| 1. Jonas Hilwerda | 7½ |
| 2. Rembrandt Bruil | 7 |
| 3. Tycho Bruggink | 6½ |
| 4. Cedric Kerkmeester | 6 |
| 5. Maarten Hoeneveld | 6 |
| 6. Gilian Honkoop | 6 |
| 7. Tommy Tran | 6 |
| 8. Jesse Allaart | 5½ |
| 9. Quinten Salomons | 5½ |
| 10. David Koster | 5½ |

33 deelnemers

**Groep 2004**

| | |
|---|---|
| 1. Siem van Dael | 8½ |
| 2. Lucas Nguyen | 8 |
| 3. Aurelius Wijtsma | 6 |
| 4. Daniël Kudlicka | 6 |
| 5. Victor Muntean | 5½ |
| 6. Dylan Sealy | 5½ |
| 7. Marek Kudlicka | 5½ |
| 8. Mika Rutjens | 5½ |
| 9. Sam Vermeer | 5½ |
| 10. Arthur Maters | 5 |

31 deelnemers

**Groep 2005**

| | |
|---|---|
| 1. Khoi Pham | 8 |
| 2. Constantijn Beukema | 7½ |
| 3. Leon Reina | 7 |
| 4. Nils Neisingh | 6 |
| 5. Yichen Han | 6 |
| 6. Luuk van Steenoven | 5½ |
| 7. Kavya Raulji | 5 |
| 8. Matthijs Salomons | 5 |
| 9. Selma Bertholee | 5 |
| 10. Kasper Bleeker | 5 |
| 11. Tu-San Nguyen | 5 |
| 12. Wessel Adema | 5 |

26 deelnemers

**Meisjeskampioenen**

U 25: Anna-Maja Kazarian
1993: Milly Schakel
1995: Diana Dalemans
1996: Rosa Ratsma
1997: Villa Siu
1998: Lisanne Waardenburg
1999: Maaike Keetman
2000: Feline Waardenburg
2001: Ting Ting Lu
2002: Annelies Vitharana
2003: Alisha Warnaar
2004: Circe Janse
2005: Kavya Raulji

# Wie is deze grootmeester?

Jessica de Haas

**"This is your captain speaking. Maak je riemen vast. We gaan vandaag op reis. Naar India. Chennai, om precies te zijn."**

Het land waar onze hoofdpersoon geboren is en waar hij het schaakspel al jarenlang 'de baas' is. Deze Indiase grootmeester, inmiddels in de veertig, wordt daar gezien als 'koning van het schaakspel'. Bij belangrijke toernooien wil zijn omgeving weten wat hij eet en wat hij doet om zich op een partijtje schaak voor te bereiden. Kortom, hij wordt op de voet gevolgd, live en in verschillende media zoals kranten en televisie. In november gingen de wereldkampioenschappen van start en daarom stond hij in zijn land weer in het middelpunt van de belangstelling.

De grootmeester die we zoeken is al meerdere keren op rij wereldkampioen geworden. Dit keer was de uitdager de jonge Noor Magnus Carlsen. Je kon de partijen via internet volgen. Je ziet het zo weer voor je: beide spelers dragen een net pak. De Indiase grootmeester buigt naar voren om de stelling eens goed te bekijken. Carlsen leunt juist vaak achterover. De getinte man naar wie we vandaag op zoek zijn, draagt tijdens het toernooi een sjiek, donker pak met een bijpassende gele blouse. Hij zit er kalm bij en kijkt serieus door zijn ronde brilglazen. Zijn koffie staat links van het schaakbord, terwijl hij het kopje met zijn rechterhand vastpakt. Doet hij dit om makkelijker bij de klok te kunnen? De toeschouwers kunnen niet al te dichtbij komen. Ze staan achter glas en worden met een touw, dat door een bewaker wordt vastgehouden, gedwongen om op afstand te blijven.

In 2000 en 2007 won de grootmeester het toernooi om het wereldkampioenschap. In 2008, 2010 en 2012 lukte het hem om die titel met succes te verdedigen. Dit keer is dat niet gelukt, Carlsen was de beste en werd op 22 november 2013 de nieuwe wereldkampioen

Omdat de grootmeester die we zoeken niet de beste partijen heeft gespeeld tijdens afgelopen match, wil ik terugblikken op partijen tijdens het wereldkampioenschap van andere jaren, waar hij zijn kracht wel heeft laten zien.

Hij heeft niet voor niets zolang aan de top gestaan. Daarom staat hij vandaag in deze Minor!

**????? - Boris Gelfand**
(WK-match 2012)

**1. d2-d4 Pg8-f6**
**2. c2-c4 g7-g6**
**3. f2-f3 c7-c5**
**4. d4-d5 d7-d6**
**5. e2-e4 Lf8-g7**
**6. Pg1-e2 0-0**
**7. Pe2-c3 Pf6-h5**
**8. Lc1-g5 Lg7-f6**
**9. Lg5xf6 e7xf6**
**10. Dd1-d2 f6-f5**
**11. e4xf5 Lc8xf5**
**12. g2-g4 Tf8-e8+**
**13. Ke1-d1 Lf5xb1**
**14. Ta1xb1 Dd8-f6**
**15. g4xh5 Df6xf3+**
**16. Kd1-c2 Df3xh1**
**17. Dd2-f2 1-0**
(zie diagram)

Gelfand geeft hier op. De dame in de hoek kan geen kant meer op.

**????? - Alexander Grischuk**
(WK 2007)

**1. e2-e4 e7-e5**
**2. Pg1-f3 Pb8-c6**
**3. Lf1-b5 a7-a6**
**4. Lb5-a4 Pg8-f6**
**5. 0-0 Lf8-e7**
**6. Tf1-e1 b7-b5**
**7. La4-b3 0-0**
**8. a2-a4 b5-b4**
**9. d2-d3 d7-d6**
**10. Pb1-d2 Pc6-a5**
**11. Lb3-a2 c7-c5**
**12. c2-c3 Pa5-c6**
**13. d3-d4 b4xc3**
**14. b2xc3 e5xd4**
**15. c3xd4 Pc6-b4**
**16. La2-b1 Lc8-g4**
**17. h2-h3 Lg4-h5**
**18. g2-g4 Lh5-g6**
**19. d4-d5 Pf6-d7**

**20. Pd2-c4 Ta8-b8**
**21. Lc1-f4 Pd7-b6**
**22. Pc4xb6 Tb8xb6**
**23. Pf3-d2 Le7-g5**
**24. Lf4xg5 Dd8xg5**
**25. Pd2-c4 Tb6-b8**
**26. Dd1-d2 Dg5xd2**
**27. Pc4xd2 f7-f6**
**28. Pd2-c4 Tf8-d8**
**29. f2-f4 Lg6-f7**
**30. Ta1-a3 g7-g5**
**31. h3-h4 g5xf4**
**32. Ta3-f3 Lf7-e8**
**33. Tf3xf4 Kg8-g7**
**34. h4-h5 Le8xa4**
**35. h5-h6+ Kg7xh6**
**36. Tf4xf6+ Kh6-g7**
**37. g4-g5 Td8-f8**
**38. Tf6xd6 La4-c2**
**39. Pc4-e5 Tf8-f4**
**40. Td6-f6 Tf4-h4**
**41. d5-d6 Lc2xb1**
**42. Te1xb1 Th4xe4**
**43. Tf6-f7+ Kg7-g8**
**44. Tf7-e7 Tb8-d8**
**45. Tb1-d1 c5-c4**
**46. d6-d7 Te4-f4**
**47. Td1-f1 Tf4-f8**
**48. Tf1xf8+ Kg8xf8**
**49. Te7xh7 c4-c3**
**50. Pe5-g6+ 1-0**

Zwart geeft op omdat hij na: **50...Kg8 51.Th8+ Kf7 52.Txd8** de toren verliest. En na **52...c2** is wit op tijd met **53.Tc8**

**Oplossing vorige quiz:**
Herman Grooten

# De vamp

Dhr. Toeré

Met wat geluk heb ik nog vijf jaar te leven. En wat ik in 1988 heb meegemaakt, wil ik nu eindelijk aan het papier toevertrouwen.

Ik was toen 46. Echt goed in de markt lag ik niet meer, maar ik had een ruwheid die bij sommige vrouwen nog iets deed. Zo ook op een avond in december. Met wat beschonken gegiechel volgde ze me naar mijn flat. We hadden allebei behoorlijk wat op. En ik had geluk, ze was echt heel mooi! Een echte vamp. Aan de voordeur zei ze: "Laat je me niet binnen in je huisje?" Eindelijk had ik de sleutel te pakken en na enkele pogingen waren we binnen.

De sfeerverlichting aan. Ze ging zitten. Ik merkte vaag iets op, maar liet het gaan omdat ik te opgewonden en te dronken was. Ik vroeg wat ze wou drinken, maar ze zei dat ze genoeg op had. Ik kwam terug uit de keuken en mijn gezelschap waarvan ik nog niet eens de naam wist, was gaan staan. Ineens zag ik het. Mijn glas viel op de vloer in stukken uiteen: ze had geen schaduw!

Ze wist meteen wat ik gezien had en begon te praten. "Ik ben niet menselijk. Ik ben een vampier. Ik wil jou. Sluit je aan bij mij en je zult voor altijd leven. Stel het je voor: honderden jaren. Je zult koningen zien komen en gaan." Dat was voor mij genoeg. Ik schoot in paniek. Hoe kom ik hier uit? Ik wil geen ondode zijn. Als alles wat ik wist over vampieren juist is, bedank ik daarvoor. Het leek of ze mijn gedachten had gelezen, want haar scherpe tanden werden zichtbaar. Ze liep, nee zweefde, op me af. Ze voelde mijn angst en lachte. Het geluid van die lach klinkt nog steeds door, zelfs nu nog, 25 jaar later.

Ik zat goed in de problemen. Wat kon ik doen? De knoflook lag in de koelkast, daar kon ik niet bij. Wijwater? Nou ja, ik had niet eens een bijbel in huis, laat staan wijwater. Een crucifix? Nee. Toen kreeg ik een ingeving. Ze was me op een meter genaderd toen ik zei: "Oké. Goed. Ik doe het. Ik heb toch geen leven. Ik heb geen baan, geen kinderen. Ik heb nooit iets bereikt. Er is maar een ding dat me gelukkig maakt en dat is het schaakspel. Laat me zien dat je kunt schaken en ik ga met je mee. Ik word de jouwe voor eeuwig, maar niet zonder het schaken." Ze lachte. Weer die indringende klank. "Natuurlijk kan ik schaken. Ik heb Tsjigorin zijn blunder nog zien maken, in zijn WK-match tegen Steinitz. Vanuit de schaduw van de nacht zag ik zijn smart, toen hij alleen dacht te zijn." Ik vroeg haar toch om meer bewijs en liet haar de volgende stelling zien.

Ze keek enkele minuten, het leek wel een eeuwigheid. Toen krulde er een glimlach rond haar lippen. Snel gingen haar handen over het bord. Stukken werden vastgepakt en geslagen:

**1. Pe2-d4+ Ke6-d6**
**2. Ta5xd5+ Pf4xd5**
**3. Dh7xd7+ Pe5xd7**

Ze pakte de toren van e1 op en zette die op e6. Een kreet van hevige pijn weergalmde door de woning. De toren brandde in haar hand. Het volgende moment klapte ze uit elkaar in een wolk van vleermuizen. Die stoven alle kanten op, dwars door de muren, het plafond. Er kwam er een recht op mij af! Dit alles was te veel voor mij. Ik ben er niet trots op, maar op dat moment viel ik flauw, voor de eerste keer in mijn leven viel ik flauw.

Toen ik wakker werd, scheen er een vriendelijk zonnetje door de ramen. Vaag kwamen de flarden van de vorige nacht tot me. Ik lachte ze weg en weet de levendige beelden aan te veel genuttigde alcohol. Zonder goed te kijken liep ik de woonkamer uit. Via de keuken naar de badkamer. Ik nam een lange douche en genoot van het warme water. Dat had ik geleerd van mijn eerste vriendinnetje. Zij was verzot op hete douches. Toen ik klaar was maakte ik een uitgebreid ontbijt klaar. Met smaak at ik alles op.

De laatste maand was ik bezig het klassieke werk "My system" van Nimzowitsch te herlezen en op deze prachtige zondagochtend wou ik daar in verder gaan. Ik liep naar mijn schaakbord toe en zag van veraf dat daar een stelling op stond. "Dat is gek" mompelde ik in mezelf. Ik kwam naderbij. De toren lag op z'n kant. Ik pakte hem op en plaatste hem op e6.

Een kruis verscheen op het bord en vervolgens de herinnering aan de vorige nacht. Samen met de kreet van mijn gezellin. Een rilling liep over mijn rug.

Nu, jaren later weet ik nog steeds niet wat er precies gebeurd is. Ik vertrouw het nu toe aan het papier, omdat ik niet lang meer te leven heb. Het houdt me al 25 jaar bezig. Vaak denk ik ook aan Keesje. Een ettertje (hij is nu al elf jaar dood), die erom bekend stond, dat hij weleens LSD in het drinken van anderen deed. Ik bedoel: een andere verklaring is er toch niet? Of wel soms? Kom op, nee toch?

# Effe checken

In deze jaargang van Minorpromotie gaan we verder met de mensen die achter het succes staan. Maar die het plezier in het spel als hoogste goed hebben. In de vorige Minor hadden we Jacques Boost te gast. Nu aandacht voor **Anton Huysmans**.

Naam:
**Anton Huysmans**
Geboortedatum:
**14 oktober 1929**
Geboorteplaats:
**Rotterdam**
Huidige woonplaats:
**Dinteloord**
Club:
**SV Rokade**

Een drietal medewerkers van de Minorpromotie gaan op woensdag 20 november goedgemutst richting Dinteloord. Het is guur herfstweer, maar zij zitten droog in een comfortabele warme Toyota Yaris. Even de weg kwijt, want de Tomtom was niet nodig! Uiteindelijk wordt de bestemming gevonden. Een glimlach verschijnt op Toons gezicht, als hij de deur opent. De reden daarvoor zijn Arjon en Jan Severijnen: het is inmiddels een poos geleden. Ook ik merk de warmte: geen u, nee, gewoon je en jij zeggen! We merken het alle drie: we zijn in de aanwezigheid van een warm en bijzonder mens: Ome Toon.

**Anton wordt in de wandelgangen al snel Toon, maar je staat bekend als "Ome Toon." Hoe kom je aan die bijnaam?**

Ik ben al vrij snel na de oprichting van de plaatselijke schaakvereniging jeugdtoernooien gaan organiseren. Er waren veel neefjes en nichtjes van mij die meededen. Zij noemden mij natuurlijk Ome Toon en de andere kinderen gingen dat ook doen. Zo is het gekomen.

**Wat kan je vertellen over de oprichting van de vereniging?**

Onze club uit Dinteloord werd opgericht op 8 november 1979. We noemden haar SV Rokade, met een k en dus niet te verwarren met TSV Rochade uit Tilburg. De club ontstond door huisschakers, die tot elkaar kwamen, zoals wel vaker het geval is. Eerst was het een eliteclub, maar al gauw kwam de vraag om een jeugdafdeling.

**Daar kwam jij ten tonele?**

Ja, ik kon toen niet eens schaken, maar mijn wens om met kinderen te werken kon doorgang vinden. Ik leerde mezelf het spel en kon het zo eigenlijk best goed overbrengen. Het was 1980, een jaar na de oprichting, dat we bij Dinteloord een jeugdafdeling kregen. Ik was

50 jaar oud toen ik met schaken begon.

**Hoe ging het op de jeugdavond?**

Nou, ik moet eerlijk zeggen, het was niet goed te doen. Ik stond alleen voor een klas van 30 tot 40 leerlingen. Lesgeven was niet mijn beroep, dus kende ik de fijne kneepjes niet. Op een gegeven moment heb ik besloten om aan huis les te geven. Dat was een schot in de roos.
Op de clubavond hield ik toen voortaan de competitie.

**Zijn er sterke schakers voortgekomen uit jouw afdeling?**

Dat is niet het belangrijkste, maar ik ben altijd erg trots geweest op Arjon Severijnen en Martijn de Wit. Voorts wonnen mijn leerlingen best veel toernooien. Het districts werd zelfs eens met een viertal gewonnen. We gingen zo'n tien keer per jaar naar toernooien. Met twee of drie auto's, ouders mee en daarna iets lekkers eten. De kinderen vonden het echt een feest.

**Zijn er hechte vriendschappen ontstaan door het schaken?**

Jazeker! Jan Tellekamp en Henk van Weersel zijn mijn twee beste vrienden geworden. Op de toernooien die ik door de jaren heen organiseerde deed Jan de indeling. Daardoor kon ik de kinderen veel extra aandacht geven. Dit werkte prima. We hebben van SV De Pion zelfs de pluim gekregen dat wij het gezelligste toernooi aller tijden hadden! Henk was er vaak bij met zijn kinderen. Met Henk had ik vaak prettig contact.

**Heb je ook andere hobby's?**

Ik mag graag kaarsen maken. Van de kerk krijg ik allerlei materialen, die ik omzet in goed werkende kaarsen. (Toon laat ons zijn werkkamer zien. En inderdaad zie ik allerlei gereedschap en wordt het mij duidelijk dat Ome Toon een heus ambacht beoefent.)
Naast kaarsen maken, maak ik ook rozenkransen voor de kerkelijke gemeenschap. En tien jaar geleden heb ik geleerd met computers om te gaan. Ik was toen 74. Vaak als ik 's nachts niet in slaap kan komen, ben ik blij dat ik computeren kan.

Ome Toon heeft vijf jaar geleden zijn vrouw verloren. Het zijn eenzame tijden. Toon schaakt graag op Jijbent.nl. Minorpromotie vraagt een ieder die Toon een warm hart toedragen om eens tegen hem te schaken. Het is een gratis site. Je kan het tempo van de partijen onderling afspreken. Toons gebruikersnaam is: JanTonius. Laat ons Toon niet vergeten!

# Oplossingen Hertenspinsels

Het oplossen van de stellingen zal voor iedereen appeltje eitje geweest zijn. Maar wie waren er snel genoeg? Nou, dat was o.a. Mika Rutjens. Er zou uit de snelste tijden geloot worden en zijn tijd van 27,32 seconden was goed genoeg. Mika's prijs liegt er niet om: drie (!!!) fraaie toernooiboeken, een boek over De Schaakkaravaan en de CD-rom Chess Tutor & Chessica. Minorpromotie feliciteert Mika dan ook van harte met zijn prijzen.

Diagram 1 (linksboven). **Vorobjov – Sepp** (2009), mat in 1 door: **1.Pe2-f4#**

Diagram 2 (midden boven). **Woeber – Kania** (2008), mat in 1 door: **1.Pe4-f6#**

Diagram 3 (rechtsboven). **De Haan – Vandenbussche** (2004-5), mat in 1 door: **1.Ld6-f4#**

Diagram 4 (linksonder). **Hautot – Marechal** (2002-3), mat in 1 door: **1.Td1-e1#**

Diagram 5 (midden onder). **Matejovic – Vrana** (2005-6), mat in 1 door: **1.Lc5-d6#**

Diagram 6 (rechtsonder). **Tkachev – Ivanchuk** (2009), mat in 1 door: **1.Pf4-g6#**

# Oplossing Minorpromotieopgave

Een studie van Blathy, die hij in 1922 heeft gemaakt. De studie is gekozen omdat de zwarte stelling veel weg heeft van een kerstboom.

**1.Kf2xe1 Da2-a1** Er zit voor zwart niets anders op, al zijn stukken staan vast! **2.h2-h3!!** Alleen deze pionzet wint. Later wordt duidelijk waarom. **2...Da1-a2 3.h3-h4 Da2-a1 4.h4-h5 Da1-a2 5.h5-h6 Da2-a1 6.h6-h7 Da1-a2 7.h7-h8P Da2-a1 8.Ph8-f7 Da1-a2 9.Pf7-d8 Da2-a1 10.Pd8-e6 Da1-a2 11.Pe6xc5 Da2-a1 12.Pc5-e4 Da1-a2 13.Pe4-d6 Da2-a1 14.Pd6xc4 Da1-a2 15.Pc4-a5 Da2-a1 16.Pa5xb3#** Het komt precies uit. Als wit 2.h2-h4 had gespeeld, zou hij nu niet goed zijn uitgekomen. Probeer het zelf maar.

# Jeugdkalender

**Januari**

| | |
|---|---|
| 5 | PK E in Kaatsheuvel |
| 12 | Schoolschaak voorronden |
| 19 | District Grandprix 4 |

**Februari**

| | |
|---|---|
| 2 | BC3 LBV Jeugdtoernooi in Roosendaal |
| 7 | Slim NK Schoolschaak VO, kwalificatie 1 |
| 9 | KNSB Stertrainingen 6 |
| 14 | Slim NK Schoolschaak VO, kwalificatie 2 |
| 16 | District Grandprix 5 |
| 23 | NBSB ACDE-teams in Kaatsheuvel |

**Maart**

| | |
|---|---|
| 2 | Vijfde jeugdtoernooi De Drie Torens |
| 7 | Slim NK Schoolschaak VO, kwalificatie 3 |
| 9 | District Grandprix 6 en KNSB Stertrainingen 7 |
| 14 | Slim NK Schoolschaak VO, kwalificatie 4 |
| 16 | 't Meisjestoernooi in Mierlo |
| 16 | BC4 Het Staunton Jeugdtoernooi in Etten-Leur |
| 23 | Finale Basis Onderwijs in Oosterhout |
| 28 | Slim NK Schoolschaak VO, finale |
| 30 | KNSB Stertrainingen 8 |

**"Schaken heeft, net als liefde en muziek, de kracht mensen gelukkig te maken" (Siegbert Tarrasch)**

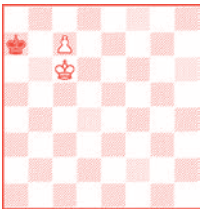
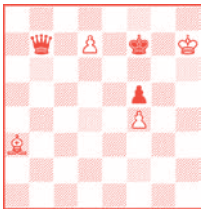
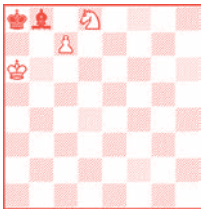
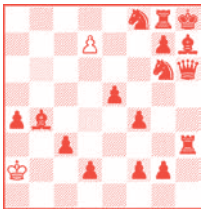
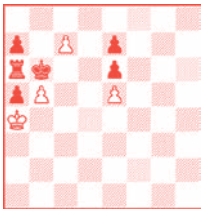

# Indisch toetje

Met deze Minorpromotie zijn we aan het einde gekomen van de reeks over Indische openingen. De serie was goed voor zes delen. En Arjon is ook niet bepaald welkom meer in India, na het verlies van de wereldtitel van Anand aan Carlsen. Hij moest stante pede het land verlaten! Maar waar naartoe? Naar Japan? Voor de Samouraiopening: 1.h4? Of naar Mexico voor het Mexicaans: 1.d4 Pf6 2.c4 Pc6? Wie zal het zeggen. Gelukkig heeft Arjon nog geld genoeg voor tickets. Ikzelf ga besluiten met zes Indische toetjes, en dan is het echt gedaan. Wit aan zet wint in de bovenste drie diagrammen materiaal. In de onderste drie diagrammen wint zwart aan zet.

Hertenspinsels