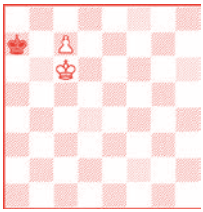
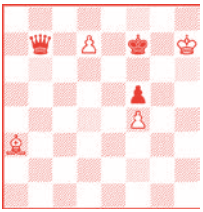
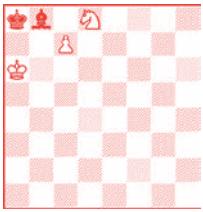
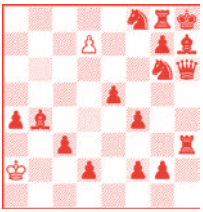
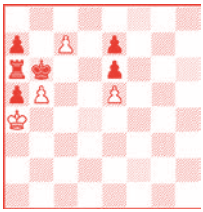

Minipromotie

De wereld rond, Studies, HMC Calder

Het jeugdblad van de NBSB, jaargang 15, nr. 4, december 2016

Redactie-adres:

Oliver de Hert
Broersblok 12
4613 GT Bergen op Zoom
e-mail: minor@schaakt.nl
Homepage Minorpromotie: http://minorpromotie.nbsb.org

Aan dit nummer werkten mee:

Oliver de Hert, Kees van Hogeloon, Arjon Severijnen, Jessica de Haas, René Timmer, Piet van Eijndhoven, Thomas Mollema, André van der Graaf, Albert Jan Blank, Frans Peeters en Jan Haverhoek

Voorpagina:

Lewon Gevorkjan, winnaar Huub van Dongenprijs 2016. Foto: Frans Peeters

Minorpromotieopgave:

Een studie van Rinck (1931)

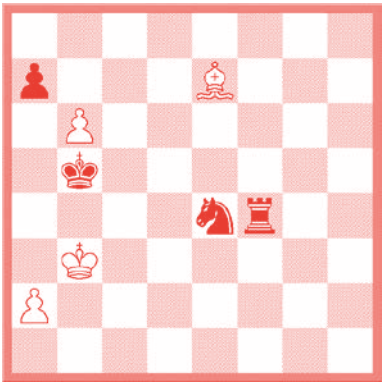

Wit speelt en wint

Oplossing op bladzijde 18

©: Niets uit dit blad mag gepubliceerd worden zonder vooraf toestemming van de hoofdredacteur.

Minorpromotie is het jeugdblad van de NBSB. Het heeft als doelstelling het schaakspel onder de jeugd in Noord-Brabant te promoten.

Voorwoord

Minorpromotie 57
Na noeste arbeid is de feestminor af. Veel opgaven deze keer en de oplossing van de speciale schaakpuzzel van de vorige keer. Ik moest menigmaal uitleggen aan vrienden waarom het Engels "best een gemene opening" is. Er is toch zeker niets vals aan Engeland? Die invalshoek wordt dan ook niet bedoeld: het cryptische ligt in de term Gemenebest. Groot-Brittannië en zijn koloniën zijn dit. Best lastig en ik had beter cryptisch kunnen stellen: zij vindt het griezelig (Engels) met Els als vrouwennaam. Hoewel, het is niet verkeerd als pa of ma ook eens betrokken worden bij de wat moeilijkere items van ons rijke blad! We schrijven de Minor voor kinderen van vijf tot twintig. Wij willen in ieder geval nog lang blijven doorgaan met dit blad en zonder lezers is er uiteraard geen Minorpromotie. Fijne feestdagen en alvast een geweldig 2017 toegewenst. En kijk uit met vuurwerk!

Minorpromotieopgave	2
Voorwoord en Inhoud	3
Assepoester	4,5,15
De wereld rond: Grote Oceaan	6,7
Jessica's corner	8,9
In de spotlight: HMC Calder	10,11,12,13
Kerstbomen te koop!	14
Oplossing kruiswoordpuzzel	15
Studies met André	16,17
Oplossingen Hertenspinsels	18
Jeugdkalender	19
Hertenspinsels	20

Assepoester

Kees van Hogeloon

Assepoester stond aandachtig toe te kijken hoe haar twee stiefzusters een partijtje aan het schaken waren. "Hé, luiwammes, sta je weer te niksen!", schreeuwde haar stiefmoeder haar toe. "Aan het werk, luie donder!"
Assepoester was na de dood van haar beide ouders opgenomen in het gezin van haar tante, die nu haar stiefmoeder was. Ze beschouwde Assepoester nauwelijks als een lid van het gezin, maar meer als een gratis hulp in het huishouden. Assepoester moest al het werk doen, terwijl haar stiefzusters en stiefmoeder een lui leventje leidden. Assepoesters stiefzusters kregen alles wat ze maar wilden, Assepoester kreeg nooit iets, niet eens behoorlijke kleren. Zij mocht de versleten kleren van haar zussen afdragen. Zij hielden ervan om een potje te schaken, maar Assepoester mocht dat niet. Wat niemand wist, was dat Assepoester 's nachts soms stiekem op internet schaakte. Ze was er zelfs vrij goed in! Dolgraag zou ze eens gewoon op een club schaken of met een toernooi meedoen, maar dat mocht ze niet. En vanavond zouden haar stiefzusters naar een schaaktoernooi gaan. Assepoester mocht niet mee. Zij moest de afwas doen, kleren wassen en het hele huis schoonmaken.
Later, toen haar stiefmoeder en stiefzusters naar het schaaktoernooi waren en Assepoester bezig was met de afwas, werd er aan de deur gebeld. Wie zou dat zijn? Ze deed open en voor de deur stond een grote, kale man in net pak en een wat bolle buik.
"Sorry dat ik u stoor", sprak de man vriendelijk. "maar ik ben schaakarbiter en ik ben op zoek naar de locatie van het schaaktoernooi. Mijn tom-tom is uitgevallen en ik zou zo niet weten waar het is."
Assepoester zuchtte.
"Ik weet wel waar het is. Ik zou zelfs dolgraag mee willen doen. Maar ik mag niet van mijn stiefmoeder."
De arbiter boog zich voorover en glimlachte ondeugend.
"Dan rij je toch met mij mee. Dan kun je mij de weg wijzen en kun je mee doen met het toernooi. Ik betaal het inschrijfgeld wel voor je."
"Ik zou dolgraag willen, maar als mijn stiefmoeder me daar ziet, wordt ze razend. En kijk eens hoe ik er uitzie. Ik heb niet eens wat fatsoenlijks om aan te trekken."
"Daar weet ik wel wat op. Mijn dochter doet morgen mee met een toneelstuk en toevallig heb ik haar jurk achterin liggen. Ik denk dat jullie dezelfde maat hebben. Er zit ook een maskertje bij. Als je dat opzet, zal je moeder je niet herkennen."
Assepoester was dolblij en besloot deze kans niet te laten lopen. Ze zag op het naamplaatje dat de man droeg dat hij "V. de Goede" heette. Voor haar was hij als de goede fee. Eindelijk zou ze echt gaan schaken tussen de andere schakers. Dat ze daarvoor bij een wildvreemde man in de auto moest stappen, nam ze maar voor lief.
Maar de man stelde wel één voorwaarde. Om twaalf uur 's nachts moest hij naar huis,

want hij moest er de volgende dag vroeg uit om zijn dochter naar een toneeluitvoering te brengen. Daar had Assepoester geen probleem mee. Ze moest immers toch eerder dan haar stiefmoeder en stiefzusters thuis zijn.
Haar stiefmoeder en zussen herkenden Assepoester niet op het schaaktoernooi. Assepoester deed het best goed op het toernooi, dankzij haar partijtjes die ze op internet had gespeeld en haar talent voor het spel. Er was zelfs een jongen, met wie ze het bijzonder goed kon vinden. Zijn naam was Hugo Prins. In de tweede ronde speelden ze tegen elkaar, Hugo won en vervolgens bleven ze steeds een beetje bij elkaar hangen en met elkaar kletsen. Bij hem in de buurt zijn, was zelfs nog leuker dan het schaken zelf. Hugo won het toernooi, ze praten nog wat na en ze wou dat de avond nooit ten einde kwam.
"Assepoester, je moet nu echt mee", zei de arbiter. "Het is twaalf uur en ik moet nu echt naar huis."
"Ah, nee, nog even, asjeblieft! Het is zo gezellig hier!"
"Nee, sorry. We moeten weg. Je hebt het beloofd, weet je nog?"
Dat was waar. Assepoester liep de arbiter achterna, die snel naar zijn auto beende. Assepoester kon hem nauwelijks bijhouden, struikelde over een stoelpoot en verloor één van haar schoenen. Ze had het pas in de gaten toen ze eenmaal in de auto op weg naar huis was. De arbiter maakte er geen probleem van. Hij had thuis nog wel andere schoenen voor zijn dochter en die schoen zou wel weer terechtkomen. Eenmaal thuis werkte Assepoester vliegensvlug de afwas weg en kroop in bed, zodat haar stiefmoeder en stiefzusters niets zouden merken.
Een paar dagen later stond Hugo Prins voor de deur. Assepoesters stiefmoeder deed open.
"Goedendag mevrouw. Ik heb tijdens het schaaktoernooi van een paar dagen geleden staan praten met een meisje en ik wil haar graag vaker ontmoeten. Maar ze had een maskertje op en ik heb verder geen naam of e-mailadres of wat dan ook. Ik kreeg van de arbiter door dat ze hier zou wonen. Het enige wat ik nog heb is een schoen."
De stiefzusters kwamen op Hugo afgestormd. Ze zagen hem wel zitten en beweerden allebei de geheimzinnige jongedame te zijn. Ze pasten de schoen en... de schoen zat als gegoten!
"Dat zegt nog niet zoveel", zei Hugo. Dit is een schoen met een vrij normale maat, die past bij heel veel meisjes.
Assepoester kwam binnen.
"Ik was het meisje", zei ze.
Haar stiefmoeder en zussen lachten haar vierkant uit.
"Jij? Jij was er niet eens! Jij kunt niet eens schaken!"
"Ik heb nog een andere test", zei Hugo. "Even iets halen."
Hugo ging de deur uit en kwam terug met een schaakbord. Hij zette de stukken in de beginstelling. Hij voerde een aantal zetten uit: 1.e2-e4 c7-c5 2.Pg1-f3 d7-d6 3.d2-d4 c5xd4 4.Pf3xd4 Pg8-f6 5.Pb1-c3.
"Hoe zouden jullie hier met zwart verder spelen", vroeg hij.
De eerste stiefzus zei: "Simpel. Ik speel gewoon Pb8-c6."
De tweede stiefzus zei: "Ik jaag meteen het paard op d4 weg met e7-e5."
Assepoester liep naar het bord en deed de zet a7-a6.
"Zie je wel dat ze niet kan schaken!", riep de eerste stiefzus. "Wat is dat voor een onnozele zet!"
"Dat is de Najdorf-variant", verklaarde Hugo.

Lees verder op bladzijde 15

De wereld rond

Arjon Severijnen

We hebben alweer een aantal afleveringen vertoefd in Amerika. Het land was de laatste maanden vaak in het nieuws door de presidentsverkiezingen. De uitslag van de verkiezingen had niet iedereen zien aankomen!

Van schrik besluiten we dat het tijd is om het land te verlaten. Vanuit Colorado, waar we vorige keer waren aangekomen, reizen we naar de westkust. Daar pakken we de boot met als bestemming Japan.

Onderweg ontmoeten we kapitein Evans. Hij vertelt dat hij een groot schaakliefhebber is en een verre nakomeling van de schaker William Evans uit Wales. Naar deze William Evans, die ook kapitein was en leefde van 1790 tot 1872, is zelfs een speciaal gambiet vernoemd.

Dat gambiet kunnen we natuurlijk niet ongemerkt voorbij laten gaan. De hoogste tijd om dit gambiet nader te gaan bekijken!

1. e2-e4 **e7-e5**
2. Pg1-f3 **Pb8-c6**
3. Lf1-c4 **Lf8-c5**
4. b2-b4

Dit pionoffer werd in 1820 bedacht door kapitein William Evans, en heet sinds die tijd het **Evansgambiet**.

Het idee is om een zwart stuk naar b4 te lokken, zodat wit daarna de zet c3 (en later vaak ook d4) met tempo kan spelen. Zo probeert hij razendsnel te ontwikkelen en een gevaarlijke aanval op te zetten. Als zwart niet voorzichtig is, kan hij hier snel mee onderuit gaan! In dit partijtje zien we daar een mooi voorbeeld van.

4. ... **Lc5xb4**
5. c2-c3 **Lb4-c5?!**

Een beetje een gekke keus. Wit kan straks de zet d4 nu ook met tempowinst gaan spelen. Het is nauwkeuriger voor zwart om de loper op een ander veld te zetten, zoals a5 of e7.

6. 0-0 **Pg8-f6**
7. d2-d4 **e5xd4?**

Beter is 7…Ld6. Bijvoorbeeld: 8.Pg5 0–0 9.f4 exf4 10.e5 Pxe5 11.dxe5 Lxe5 en zwart heeft voldoende pionnen voor zijn stuk.

Analysediagram (7…Ld6-variant)

8. c3xd4 **Lc5-b6**
9. Lc1-a3

Ook 9.e5 is hier erg sterk. Zwart heeft wat onhandige keuzes gemaakt en wit heeft daar uitstekend van geprofiteerd!
Hij heeft het centrum in handen, gerokeerd, en al heel wat stukken ontwikkeld. Vooral de witte lopers staan enorm gevaarlijk op de zwarte koning gericht. Zwart kan niet eens rokeren. Hij besluit daarom tot:

9. ... **d7-d6**

Zie je ook dat zwart niet de pion op e4 kan slaan? Na 9…Pxe4 volgt namelijk 10.Te1 d5 11.Pc3! Wit wint niet direct materiaal, maar wel gaat de toren zich met de aanval bemoeien en krijgt de zwarte koning het zwaar te verduren. Zwart staat dan ook al zo goed als verloren, maar het is wel een erg leerzame stelling om zelf eens uit te spelen!

10. e4-e5! **d6-d5?**

Dit is echt een foute keuze. Wit kan nu doorslaan en de stelling rondom de zwarte koning helemaal openbreken. Ook de loper op a3 is nu echt een monster geworden, hij houdt in zijn eentje de zwarte koning in bedwang.

Wit stond al goed, maar beter was het om op e5 te slaan. Wit moet dan oppassen dat niet de dames geruild worden, waarna de aanval minder sterk wordt. Na: 10…dxe5 moet wit met zetten als 11.Db3 proberen de aanval levend te houden.

11. e5xf6 **d5xc4**
12. f6xg7 **Th8-g8**
13. Tf1-e1+

Zwart is compleet verloren. Op 13…Le6 volgt 14.d5! waarna de penning van de loper op e6 en de dubbele aanval van pion d5 voor stukwinst zorgt. De zwartspeler besluit daarom de koning te spelen, maar dat maakt de situatie er niet beter op.

13. ... **Ke8-d7**
14. Pf3-e5+ **Pc6xe5**
15. d4xe5+?!

Slaan met de toren is sterker; de zwarte koning blijft dan helemaal gevangen zitten.

15. ... **Kd7-e6?**

(15…Ke8 is hardnekkiger)

16. Dd1xd8 **Tg8xd8**
17. La3-f8!

Een leuke onderbreking om mee af te sluiten. De verdediging van de zwarte toren wordt onderbroken, waardoor promotie van de g-pion niet meer te voorkomen is. Zwart geeft op.

Een leuke miniatuur met vele kleine tactische combinaties en trucjes. Kapitein Evans zou er trots op zijn geweest!

Jessica de Haas

Zet de koning mat

Heb jij al plannen voor de kerstvakantie?
Misschien ga je wel met de auto weg? Speciaal voor jou heb ik nog wat extra puzzels uitgezocht. Met de Minor op zak hoef je je geen moment te vervelen!

Opgave 1

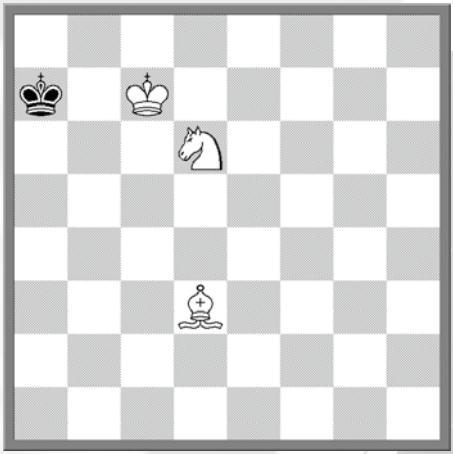

Wit geeft mat in 2.

Opgave 2

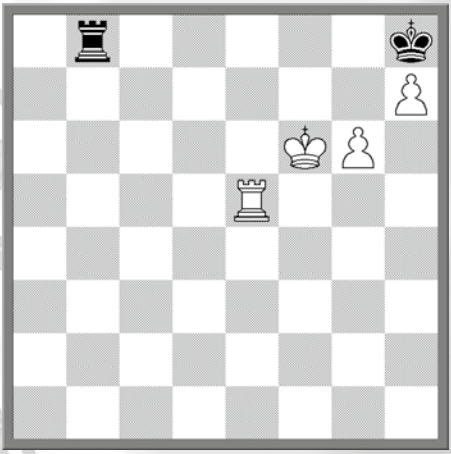

Wit geeft mat in 3.

Opgave 3

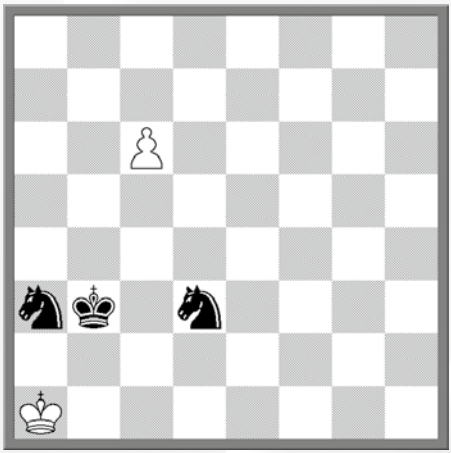

Zwart geeft mat in 2.

Opgave 4

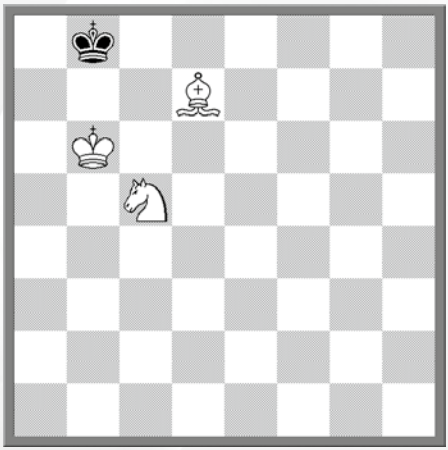

Wit geeft mat in 2.

Opgave 5

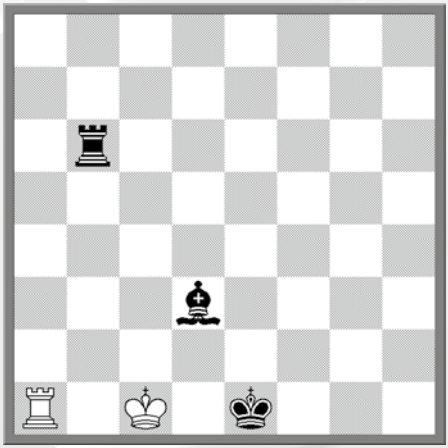

Zwart geeft mat in 2.

Oplossingen op bladzijde 18

HO HO HO, Fijne dagen!

Oude club voor jonkies: HMC in Den Bosch

Bijna 80 jaar geleden, om precies te zijn op 25 november 1937, werd in Den Bosch de schaakclub Hertogstad opgericht. Deze club fuseerde in 1966 met schaakvereniging Max Euwe, die was genoemd naar de eerste en voorlopig enige wereldkampioen die Nederland ooit gehad heeft. De nieuwe club ging Hertogstad Max Euwe Combinatie heten en dat werd afgekort tot HMC.

Krijgen we ooit nog een nieuwe Nederlandse wereldkampioen? Volgens kenners zou Anish Giri het kunnen worden. Als dat gebeurt, zouden we bij HMC nog trotser zijn dan de rest van Nederland, want Anish heeft bij onze club gespeeld!

Waar we nu al trots op zijn, is dat jeugdspelers bij HMC kunnen uitgroeien tot sterke schakers. Een van deze 'jonkies', Twan Burg, heeft het zelfs geschopt tot grootmeester. Twan speelt met HMC in de meesterklasse, de eredivisie van het schaken. In zijn team zitten nog meer ex-jeugdspelers: Jasper Broekmeulen, Joris Broekmeulen, Niels Ondersteijn, Mischa Senders en Thomas Mollema. In het team spelen verder nog Daniel Fridman, kampioen van Duitsland in 2008, tweevoudig Belgisch kampioen Geert van der Stricht en een sterke Nederlandse schaker die de bijzondere naam Jeroen Bosch draagt.

Leren van sterke schakers is leuk

Schaken is een leuk spel. En hoe beter je gaat spelen, hoe leuker het wordt! Daarom vragen we sterke spelers van HMC om met onze jeugdspelers te oefenen. Een van die spelers is Anna Zatonskih, viervoudig kampioen van de Verenigde Staten bij de vrouwen en bovendien vrouwelijk grootmeester. Zij durfde het aan om blind simultaan (aan meerdere borden tegelijk) te spelen! Haar tegenstanders waren zes van de beste spelers uit de jeugdopleiding van HMC. Zij mochten het bord wél zien.

Een blinddoek voor de ogen om er zeker van te zijn dat Anna de borden niet stiekem kan bekijken!

Anna vertelde aan haar assistent welke zetten ze wilde spelen. De assistent voerde de zetten uit op de borden van de jeugdspelers.

Ook leuk: schaken met familie

Het is leuk om veel te spelen. En het wordt nóg leuker als je een speciaal toernooi speelt. Zo hebben we bij HMC diverse malen een succesvol ouder-kind-toernooi georganiseerd. Iedere speler bij de jeugd vormde een team met een ouder familielid. Je speelde dan tegen zowel de volwassene van de tegenpartij als tegen de jeugdspeler van de tegenpartij. Had je als jeugdspeler de pech dat er geen familielid was dat ook kon schaken? Geen probleem, dan vormde je een team met een volwassen lid van de club.

Ook oudere broertjes of zusjes mochten samen met het familielid meedoen in de partij. Meedoen is belangrijker dan winnen!

Een speciaal toernooi: de JCC

Voor alle jonge schakers van Nederland is de JCC (Jeugdclubcompetitie) een bijzonder toernooi. Clubs die eraan deelnemen strijden in verschillende klassen om het Nederlands kampioenschap. Van HMC doen altijd meerdere teams mee. Onze teams zijn vaak succesvol geweest. Kijk maar eens naar de ranglijst van clubs die in de JCC de meeste titels hebben veroverd. Helemaal bovenaan staat HMC met 11 overwinningen! Aan een van de overwinningen heeft Anish Giri een belangrijke bijdrage geleverd. Toen was hij nog jeugdspeler, maar vandaag staat hij in de top 10 van de beste schaakspelers ter wereld! Een andere speler die voor kampioenschappen bij de JCC heeft gezorgd is Twan Burg, die inmiddels grootmeester is.

De laatste jaren heeft HMC weinig titels behaald, maar wel veel podiumplaatsen verzameld. Als er een ranglijst zou zijn voor tweede plaatsen bij JCC, dan zou HMC die ook zeker aanvoeren.

Toen de organisatie van de JCC een probleem dreigde te worden, bood HMC gelijk aan om de JCC naar Den Bosch te halen. Vele jaren heeft HMC de JCC georganiseerd in Den Bosch. Anderen verzorgen de organisatie nu, maar dit spannende toernooi wordt nog altijd in Den Bosch gehouden.

Klassement aantal NK titels per vereniging

Plts	Vereniging	Plaats	Titels
1	HMC Calder	Den Bosch	11
2	Op Eigen Wieken	Leiden	10
3-4	SMB	Nijmegen	8
	Zukertort	Amstelveen	8
5	De Schaakmaat	Apeldoorn	7
6-7	Charlois/Europoort	Rotterdam	6
	SV Leiderdorp	Leiderdorp	6
8-9	Bobby Fischer	Wassenaar	4
	BSG	Bussum	4
10-14	Botwinnik	Zoetermeer	3
	Krimpen a/d IJssel	Krimpen a/d IJssel	3
	Promotie	Zoetermeer	3
	Velpse SV	Velp	3
14-25	Arnhemse SV	Arnhem	2
	ASG (De Pioniers)	Alkmaar	2
	Capelse SV	Capelle a/d IJssel	2
	D4	Oosterhout	2
	De Toren Arnhem	Arnhem	2
	Klim-Op	Capelle a/d IJssel	2
	SC Groningen	Groningen	2
	SC Utrecht	Utrecht	2
	SV Katwijk	Katwijk	2
	Unitas	Groningen	2
	VAS	Amsterdam	2
	VHS	Haarlem	2
26-54	29 verenigingen met 1 titel		1

De ranglijst aller tijden van de Jeugdclubcompetitie

Het laatste kampioenschap van HMC in de Jeugdclubcompetitie, iedere speler uit dit team heeft na het behalen van dit kampioenschap ook persoonlijk een NK gewonnen! Zijn er spelers bij die jij kent?

Niet alleen op nationaal niveau leveren onze jeugdteams mooie prestaties, ook op provinciaal niveau heeft HMC een rijke geschiedenis wat titels en ereplaatsen betreft. Afgelopen jaar nog heeft HMC in de C-categorie twee podiumplaatsen behaald bij de teamkampioenschappen van Brabant!

Schaken leren wordt nóg leuker

Toernooien spelen is hartstikke spannend en je leert er veel van. Maar om verder te komen in het schaken is het ook belangrijk dat je training krijgt. Daarom krijgen de jeugdspelers van HMC les van onze trainers. Hierbij wordt gewerkt met de Stappenmethode. Mensen die verstand van schaken en training hebben, zijn het erover eens: deze methode is geweldig goed. Niets voor niets wordt ie over de hele wereld gebruikt. Toch gaan we dit seizoen ook nog een andere schaakmethode gebruiken: Chessity. Met Chessity kun je al gamend steeds verder komen in het schaken. We verwachten dat leren schaken en trainen zo nóg leuker wordt, zeker voor de jongste schakers.

Onze clubavond is op vrijdag. De jeugd is actief van 18.45 tot 20.00 uur in De Biechten, Vincent van Goghlaan 1, 5246 GA Rosmalen. Meer weten over de HMC- jeugdafdeling? Ga dan naar http://www.hmcdenbosch.nl. Wil je meemaken hoe leuk het is op onze clubavond? Kom dan gewoon eens langs! Als je vader of moeder van tevoren even mailt met onze jeugdleider René Timmer: rene.timmer@gmail.com, zullen wij je gastvrij ontvangen.

Kerstbomen te koop!

Toevallig ben ik op wat extra kerstbomen gestuit.
Die wil ik niet voor mezelf houden, nee, ik ben sociaal en deel ze graag met jullie! Van rijkelijk gevuld tot de wat kalere varianten. Ik wens je veel puzzelpret. Oplossingen op bladzijde 18.

Kerstboom 1

Wit geeft mat in 2.

Kerstboom 2

Wit geeft mat in 3.

Kerstboom 3

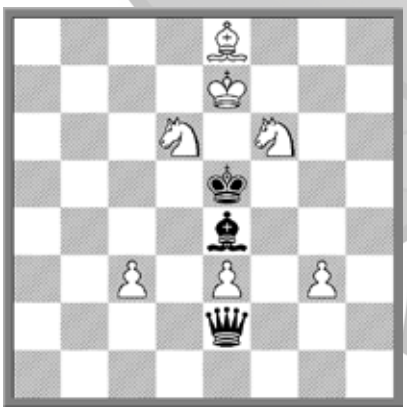

Wit geeft mat in 4.

Kerstboom 4

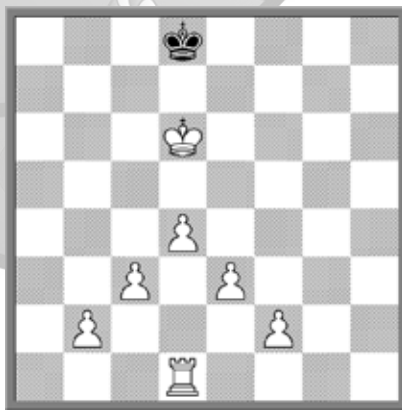

Wit geeft mat in 5.

Vervolg van bladzijde 5

"Dat is de zet die het gemaskerde meisje speelde in de partij tegen mij. Jij bent het meisje op wie ik hopeloos verliefd geworden ben."

Assepoester ging met Hugo mee en kwam nooit meer terug naar haar stiefmoeder. En Assepoester en Hugo schaakten nog lang en gelukkig.

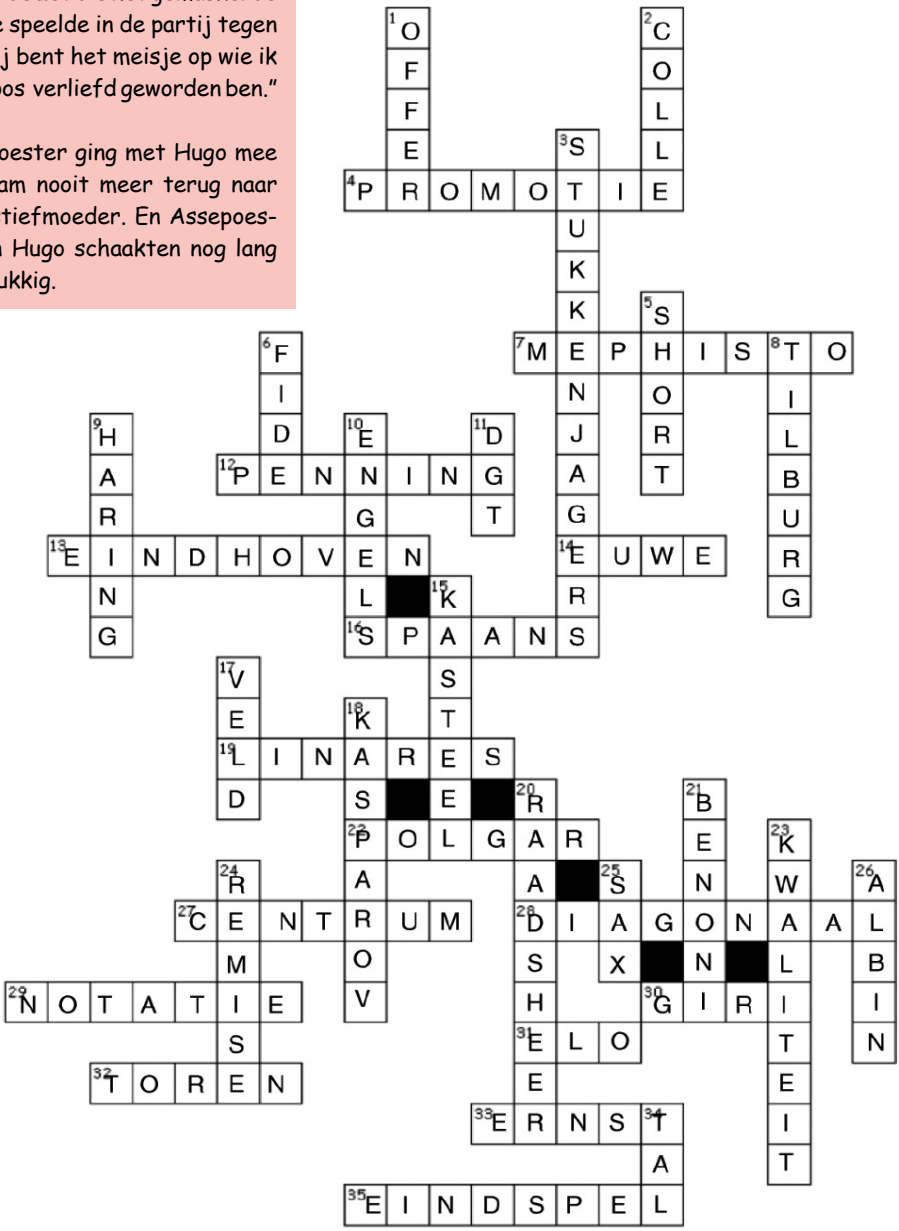

Tussenplaatsing (Novotny)

André van der Graaf

Zoals gebruikelijk in deze rubriek gaan we weer kijken naar een paar mooie stellingen die nooit bij een echte schaakpartij op het bord zijn gekomen. Toch is het wel handig om op te blijven letten, want de thema's kunnen natuurlijk wel in je eigen partijen terugkomen.
Deze keer gaan we naar twee combinaties kijken die de naam dragen van de originele bedenker. De originele studies waarin ze voor het eerst te zien zijn, zijn te moeilijk om hier te behandelen. Daarom heb ik twee andere studies gebruikt waarin hetzelfde thema voorkomt. De eerste studie is al meer dan honderd jaar oud.

Rinck 1906

Wit aan zet wint.

1. a6-a7 **Lh3-g2**
2. d6-d7 **Tb2-d2**

De witte pionnen lijken te worden afgestopt en te worden geslagen door de toren. Maar wit heeft een mooie truc achter de hand.

3. Lg8-d5!
Hij geeft zijn loper weg om een van zijn pionnen te laten promoveren. Als zwart met de loper slaat promoveert de d-pion en daarna de a-pion.

3. ... **Td2xd5**
4. a7-a8D **Td5xd7**

Wit mag nu niet de loper slaan, want na een schaakje van de toren op d8 wordt het remise. De rest van de studie is niet moeilijk meer.

5. Da8-f8+ **Kh6-g5**
6. Df8-g8+ **Kg5-h6**
7. Dg8-e6+

En de zwarte toren gaat verloren. Het eindspel koning-dame tegen koning-loper is makkelijk gewonnen voor wit.

De tussenplaatsing van de loper, die we op zet drie zagen, noemen we een novotny, ver-

noemd naar de Russische probleemschaker die het eerste gebruik heeft gemaakt van deze tussenplaatsing om een lijn of rij te blokkeren.

Deze tussenzet hoeft niet altijd een stukoffer te zijn of ervoor te zorgen dat er een pion gaat promoveren. In onderstaande stelling wordt hetzelfde idee gebruikt, maar dan om mat te geven.

Troitzky 1896

Wit geeft mat in 2.

We zien weer dat de lijnen van de loper en toren elkaar kruisen. De loper verdedigt mat op e5, maar de toren doet op dit moment nog niks. Wit moet dus met één zet een matdreiging maken die zwart niet kan verdedigen.

1. d2-d4!

Op 1…Txd4 volgt 2.Pe5#. En na 1…Lxd4 komt een andere matzet tevoorschijn, namelijk 2.Pd2 De loper blokkeert nu hier de torenlijn.

De laatste studie is een kleine variatie op dit thema. Hier offeren wij geen stuk op de kruising van de loper en torenlijn, maar zet onze tegenstander hier zelf een stuk neer! Deze actie wordt ook wel een grimshaw genoemd, vernoemd naar de 19e- eeuwse Engelse schaakcomponist die dit als eerste toepaste.

Loshinski 1930

Wit geeft mat in 2.

In deze stelling kan wit geen mat in 1 geven, maar als zwart aan zet is, kan hij geen zet doen om te voorkomen dat hij zelf mat gaat! Op elke zet die zwart speelt, heeft wit de mogelijkheid om op één manier in één zet mat te geven. Wit moet hier dus een wachtzet spelen, die niks aan de stelling verandert!

1. Lc4-b3!

Op alles is het nu mat in één. Zo is er: 1…Lb7 2.Te7# en 1…Lg7 2.Dxf7# en 1…Tb7 gaat niet wegens 2.Tc6# en ook faalt 1…Tg7 op 2.De5#.

Er is ook nog een andere grimshaw in deze positie verstopt. Dit is geen klassieke versie van toren en loper maar een combinatie van pion en loper.

1. ... **f7-f6**

Dit blokkeert de loperdiagonaal en zorgt voor mat door

2. Df4-e4#

Er is ook nog 1...Lf6 met een mat in 1. Deze en alle andere matzetten mag je zelf proberen te vinden. Deze studie wordt ook een complete blokkade genoemd en is met zoveel stukken op het bord erg lastig te componeren. Volgende keer weer allerlei moois uit de wereld van de studie.

Oplossingen Hertsenspinsels Minorpromotie 56

Diagram 1 (linksboven) Wit: 1.Df4-f7+ Lg6xf7 2.e6xf7+ Dh5xf7 3.Lb3xf7#
Zwart: 1...Dh5xh2+ 2.Df4xh2 Pg4-f2#

Diagram 2 (midden boven) Wit: 1.Tf8-h8+ Kh7xh8 2.c3-c4+ Db5xb2 3.Dd2xb2+
Zwart: 1…Db5-h5+ 2.g4xh5 g6-g5#

Diagram 3 (rechtsboven) Wit: 1.e5-e6+ Lf5xe6 2.Pc4-e5+
Zwart: 1…Lf5-d3+ 2.Dd2xd3 Dd7-h3+ 3.Kf1-g1 Dh3-g2#

Diagram 4 (linksonder) Dummy-diagram. Geen directe winst voor wit of zwart.

Diagram 5 (midden onder) Wit: 1.Pc5-e4 De1xf1+ 2.Df7xf1 Te8xe4? 3.Df1-f8#
Zwart: 1…Pd4-f3 2.Df7xe8+ De1xe8 3.g2xf3 De8-e2 4.Tf1-a1 h7-h5

Diagram 6 (rechtsonder) Wit: 1.Pg5-f7+ Kh8-g8 2.Pf7-h6++ Kg8-h8 3.Db3-g8+ Tb8xg8 4.Ph6-f7# Zwart: 1…Da5-a1+ 2.Db3-b1 Te2xc2+ 3.Kc1xc2 Da1-c3#

Oplossingen Jessica's corner

Opgave 1 (# 2) 1.Pd6-c8+ Ka7-a8 2.Ld3-e4#
Opgave 2 (# 3) 1.g6-g7+ Kh8xh7 2.Te5-h5+ Kh7-g8 3.Th5-h8#
Opgave 3 (# 2) 1…Pd3-b4 2.c6-c7 Pb4-c2# [kan ook anders]
Opgave 4 (# 2) 1.Pc5-a6+ Kb8-a8 2.Ld7-c6#
Opgave 5 (# 2) 1…Ld3-e4 2.Ta1-a2 Tb3-b1# [kan ook anders]

Oplossingen puzzelpret

Kerstboom 1 (# 2) 1.Te3-e4 (sleutelzet, op alles is het nu mat in 1)
Kerstboom 2 (# 3) 1.Te6xe5+ Ke4xe5 2.De2xe3+ Ke5xd6 3.De3xe7#
Kerstboom 3 (# 4) 1.Le8-d7 Le4-g6 2.Ld7-c6 Lg6-e8 3.Lc6-e4 De2xe3 4.Pd6-c4#
Kerstboom 4 (# 5) 1.Td1-g1 Kd8-e8 2.e3-e4 Ke8-f7 3.Kd6-d7 Kf7-f6 4.Kd7-e8 Kf6-e6 5.Tg1-g6#

Oplossing Minorpromotieopgave

Deze keer is Rinck weer eens aan de beurt. Wit wint als volgt: 1.b6-b7 Pe4-c5+ [1... Ka6 dan 2.b8D Pc5+ 3.Kc3 Tf3+ 4.Kd4] 2.Le7xc5 Tf4-b4+ [2...Ka6 dan 3.b8T] 3.Lc5xb4 Kb5-a6 [om deze stelling gaat het, na 4.b8T en D is het pat. En na 4.b8L ontstaat er een remise-eindspel] 4.b7-b8P+ [alleen promotie tot paard wint]

Jeugdkalender

Januari

8	Snelschaakkampioenschappen ABCD in Tilburg
8	PK E dag 2 in Tilburg
13	Teamfinale NK Schoolschaken VO in Wijk aan Zee
15 of 22	District Cup 4
29	NBSB Schoolschaak Voorronden

Februari

5	KNSB Stertrainingen 6
12	District Cup 5
19	BG3 LBV Jeugdtoernooi in Roosendaal

Maart

1, 2, 3 en 4	Persoonlijke kampioenschappen AB25 in Eindhoven
3	Jeugdtoernooi De Drie Torens in Tilburg
5	District Cup 6
12	KNSB Stertrainingen 7
12	BG4 Staunton Jeugdtoernooi in Etten-Leur
19	't Meisjestoernooi in Mierlo
19	NBSB CD-teams
19	NBSB E-teams
26	Finale Basis Onderwijs in Oosterhout

Check ook deze links:
http://nbsb.nl/kalender.php
http://www.schaakbond.nl/jeugd/jeugdwedstrijdkalender

"De ZET is er, maar je moet hem zien"
(Savielly Tartakower)

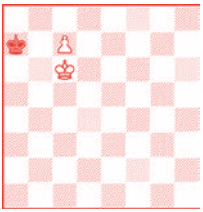
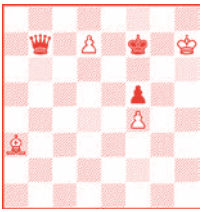
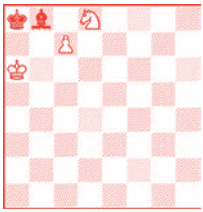
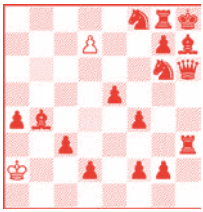
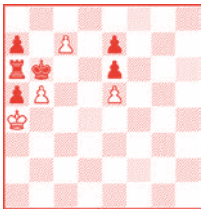

Op glad ijs

Een hersenspinsel vlak voor het begin van 2017 brengt mij naar het begin van ons koninklijk spel: de opening. Wat zou ik toch graag alle varianten kunnen spelen! In plaats daarvan ben ik eeuwig verbonden met de zet 1.d2-d4. Maar mijn pupillen raad ik altijd aan om alle openingen te leren. Niet spelen zonder studie, want dan begeef je je op glad ijs. Zo zul je in menig openingsvalletje trappen. Leer dus het liefst van de fouten van anderen. In de zes diagrammen vind je een steuntje in de rug voor je openingsstudie. Wit deelt telkens een flinke klap uit. Expres is in elk diagram wit aan zet. We hopen immers op veel sneeuw. Liefst zo rond 25 of 26 december en voldoende vorst voor eindelijk weer eens een Elfstedentocht!

?

?

?

?

?

?

Hertenspinsels